臺灣日日新報
夕刊
八月十八日

米、和戰兩樣の構へ
對日工作を推進
大統領、國務長官と協議

【ワシントン十七日發同盟】ルーズベルト大統領は十七日午前十時過ぎワシントンに歸着直ちにハル國務長官を招いて二時間半の長きに亙り會談した

在日米人歸國問題檢討說

米大統領特使極東へ向ふ

太平洋の危機回避
新西蘭首相希望を開陳

時局對應策を指示
定例局部長會議

豫算節減額決定
中嶋財務局長廿一日上京

故長與男に敍勳

重慶上空に海の荒鷲巨彈を放つ一瞬

英ソ聯に借款供與
一千萬磅協定成立發表

英ソ兩國再度イランに警告
獨勢力の防遏を慫慂

赤軍戰力七割消耗
獨作戰豫定の進捗
九月中モスタワ陷落か

獨軍戰況發表

ニコラエフを占領
獨洪軍協力、赤軍を擊破

ウクライナに親獨政府樹立說

陸鷲巫山を爆擊
敵製鹽工場等を爆破

巴東方面敵船を爆沈

海鷲、劉街、九華攻擊

本多大使歸任

濠首相辭職說

平沼國務相の經過益々良好

泰佛印國境劃定第一回總會
廿一日に延期

定例次官會議

坪上大使發令

增產資材銘柄整理
農林省、粗惡資材を一掃

嘉義、臺中で總督懇談會

新竹州臨時州會

文書課長室に總務室を置く

皇民奉公運動積極展開へ
新竹州支部の全體會議

人事

無絃琴

三國志
(出廬の卷) (567)
吉川英治作
矢野橋村畫

立つ鳥の聲(二)

結核に 肺炎に
ツベルキール
アンチルンゲン
發賣元 東京製藥株式會社
總發賣元 村松商行

ホルモン配合
藥用 クラブ乳液
美肌力と藥効作用の化粧水

N-N 46

蓄膿症 其他全科化膿症に
NISSEN
ポレオン錠 日染
日本染料製藥株式會社

テイチク いのちた
天津羽衣孃 專屬入社第一回作
文藝浪曲 親なし子鳥
初代雲月そのまゝの名節!
名人涙曲 ★ずらりと並★ ★だん金看板★
廣澤虎造 天中軒雲月 酒井雲 木村友衛 鈴木照子孃 櫻中軒鶯童 佐々木米若
清水次郎長傳 紀文傳 大忠臣藏

臺灣より住み良い

臺大學生勤勞報國隊一行の土産話

働く人を待つ海南島

【基隆電話】夏休みを南方進出に協力しようと先月十七日高雄を出發した臺北帝大の勤勞報國隊一行三十名は[illegible]十八日元気で歸つて來た。一行は[illegible]海口、文昌、石山に於て現地邦人會の[illegible]

[illegible]

宜蘭で皇民奉公運動座談會

【宜蘭電話】宜蘭市主催の皇民奉公運動座談會は十七日午前九時半から市公會堂で開催された[illegible]

本町町會から陸海軍へ献金

[illegible]

醫療用に優先配給

氷　臺北市内に臨時配給所

臺北市では近時の製氷狀況に鑑み[illegible]

製氷工場は全能力

[illegible]

谷口憲兵少佐

二十三日着任

[illegible]

愛婦獻納機命名式

二十日都市訪問飛行も計畫

[illegible]

高嶋部隊兩勇士

名譽の戰死

興亞の礎　武勳永へに芳し

高嶋部隊戰死公報が十八日左記の如く發表された。（階級は戰死後のもの）上等兵桃井文夫（本籍臺北州[illegible]）

南寧作戰に武勳

鐵道部に勤めてゐた桃井上等兵

[illegible]

我が中支江上艦隊の曉の監視

日泰學園を建てる

若き泰の學徒と日本學生を結合

【東京本社電話】[illegible]

李厦門市長淡水へ

[illegible]

邦人の監視も厳しいカルカッタ

【盤谷電話】[illegible]

農村女青の訓練開始

新竹州竹東街

[illegible]

强歩大會成績

[illegible]

街の教材を活かす

新竹市で校外教育に劃期的な試み

【新竹電話】[illegible]

學童就學率九一％

新竹市、全島一を誇る

[illegible]

模型航空機製作講習會開く

[illegible]

隣組で手旗信號講習

【東京電話】[illegible]

學校防空衛生講習會

[illegible]

宗教問題對策打合會

[illegible]

北二高女で宜蘭分院の白衣勇士慰問

[illegible]

檜殿堂に盡きぬ思出

中等學校長錬成會終る

[illegible]

上海臺灣公會で志願兵制を慶祝

[illegible]

故長與博士の癌研究會會葬

【東京電話】[illegible]

健全娛樂で生活を潤せ（13）

[illegible]

出船入船

[illegible]

あすの天氣

[illegible]

各地の温度

（八月十八日）

[illegible]

症膿化　トリアノン

荊妻イツ儀豫テ病氣療養中ノ處薬石效ナク去ル拾六日午後六時五拾分永眠致シ拾七日自宅ニ於テ告別式相濟セ申候茲ニ生前ノ御厚誼ヲ拜謝シ謹テ御禮申上候
八月拾九日
臺北市京町四ノ四
夫　長谷川幸之助
友人總代　一同
會葬御禮　長谷川幸之助

テイチク　花嫁馬車　唄・中村柾子
迎春花　服部富子
ほゝえむ南京
太洋の子　東海林太郎

最新　最強力癲癇治療劑　アレビアチン錠

月やく　とどこうり　御心配の方
愛知縣豐橋市公會堂前　中尾本家

ホームに虎　眞珠の効用　眼科光明薬

あせもたゞれに卓効！　六一〇ハップ

レホスキン

失業は技術家になし　東京寫眞學校

日本高等鐵道學校

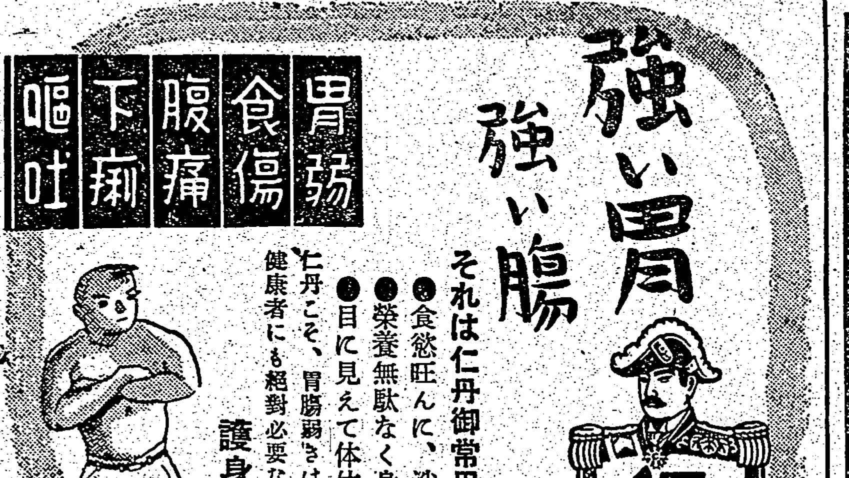

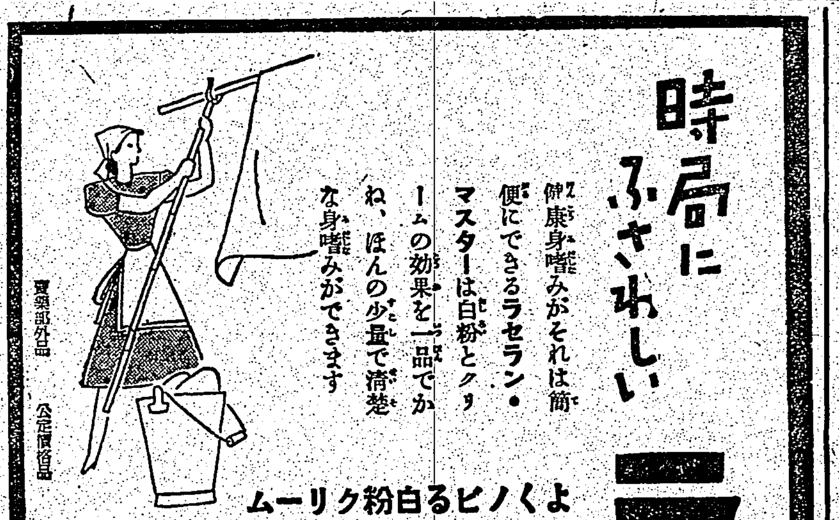

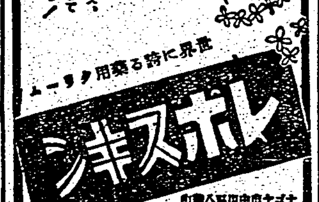

南方共榮版

東亞共榮を阻むもの 英米泰に必死の暗躍

【上海本社特電】最近頻に緊張を傳へられる極東情勢の渦中、よく獨立完全、中立維持の國是の下に英米の暗躍を封じつつある泰の動向は東亞共榮圏確立の爲め我が國にとつていささかも忽せに出來ぬ問題であるが、英米の外交攻勢とそれに屈する泰の國情につき消息通の觀測を綜合すれば次の如くである

日佛印共同防衞協定成立以來極東情勢はわが共榮圏勢力と英米の對日包圍勢力の三大陣營に殆ど分立し、その間に處して獨立完全、中立維持を標榜するタイ國の動向は益々注目されるに至つてゐる、タイ國は昭和十五年一万八千ピーツ借款成立、泰佛國境紛爭……

親日的ゼスチュアを示してゐるが、これを以て直ちにタイ國の共榮圏確立への積極的協力參加とみるは早計に過ぎるといはなければならぬ、英米勢力と暗く相結んで動もすればわが共榮圏確立に對し否定的言動を行はんとするとが多く、英米また多年に亙つて同國に扶植せる政治經濟勢力を驅使、或はABCD同盟による對日包圍の鋒先を同國にも向けんとする如き觀察を持し、或は石油等の同國必需物資を左右して經濟的威脅、懷柔の限りを盡し同國を對日包圍陣に引込まんと努力してゐる

即ち泰の親英米的傾向は表面觀察される以上の深い根底に立つ誘因であり、このまま推移するときは極東に於けるギリシヤ、ユーゴ化の存在となる可能性をも有してゐる、同國の中立維持政策は益々微妙化し「寸尺の地と雖も侵略されるを許さない、最後の一人に至るも國土を防衞せん」との悲壯なる決意も親英米政策の防止のためであり、ビルマ、マレー國境に集結せる英米軍の對日政策の一端であるとし、英米の外交攻勢は一層活潑化すべく泰の英米依存は濃化せざるを得ず……

タイ國は英米植民地の中にあつてよく獨立を完全せる敬愛すべき民族であるが、現下の世界情勢は英米兩國の桎梏をたち切つてこそ眞の獨立を完全し得る時であり、東亞共榮の一環として共榮圏確立に對する積極的協力參加によつてのみ獲得され得ることを要求してゐるものといへる

濠政府引揚邦人の査證取消

【シドニー本社特電】最近郵船照國丸で濠洲より歸國する豫定の邦人十數名は同船出發直前に濠洲政府の査證が取消されたためシドニーに足止めされてゐる

回復地の立入制限

タイ政府が暫定措置

【盤谷本社特電】泰・佛印國境劃定の第一回三國委員連合會議は十八日西貢で開催されたがタイ政府では新回復地の整理上各種の混雜を防ぐため暫定的に"失地回復國境"を施行し該地域外に住む者の回復地への立入を制限することになつた、これに關しこの程タイ國政府で次の様な警告聲明があつた

英國當局談 我々はタイ國人同士でありながら同地に居住する便宜が與へられないと云ふことは全く遺憾に堪へぬ

タイ國政府當局談 統制はタイ國人、外國人の區別なく行ふものである、この統制はプラタボン(バタンバン縣)又は他の部にのみ施行するもので回復地全般に施行するものではない、何んとなればその他の縣には警察が多數存在するから不便を感じないからである

軍事施設見學

濠記者團蘭印へ

【盤谷本社特電】濠洲新聞記者十四名は内相兼官房相ノオル氏に引率され蘭印政府訪問の爲め去る七日スラバヤに到着、政府當局の款待を受け二日間滯在、主として軍事施設を見學した

在比邦人四百名佛船で引揚

【上海本社特電】ヒリッピンより引揚げの邦人漁業者その他の男女四〇〇名は佛國船に乘船出帆した

九龍

霍亂流行

九龍方面では本月初旬來霍亂發生、日を逐うて猖獗するので住民間に恐怖が大流行してゐる

パンドン

人口二十三萬六千餘人

バンドンの本年三月末現在の總人口は二十三萬六千五百四十八人(男十二萬一千一百二十四人、女十一萬四千三百六人)で、人種別にすると歐洲人二萬八千六百五十五人、支那人二萬六千一百七十四人、東印度人十八萬一千六百十一人であつた、因に昨年同月末總人口は二十二萬一千四十人で大差なく、その內譯は歐洲人二萬七千一百一人、支那人二萬五千八百七十一人、東印度人十六萬七千九百六十七人

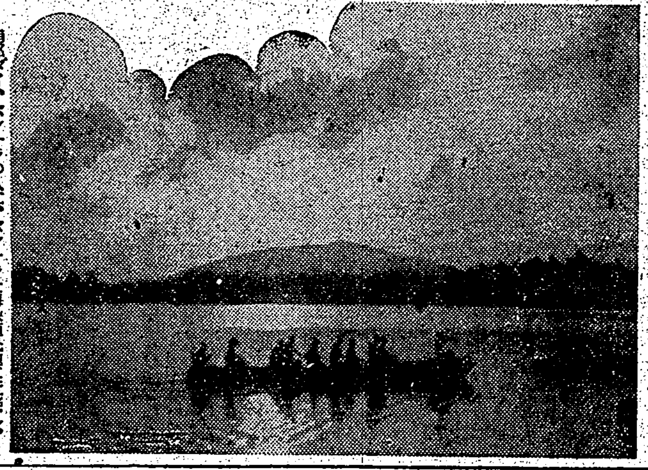

南部タイ、パンナラの入江、パンナラは海峽植民地に近接し、丁度タイ灣を抱いてカンボヂヤ岬と向ひあつてゐる

佛印事情を聞くの會 2

共同防衞と經濟提携

堅く結ばる"運命共同體"

富永 一般の安南人の日本に對する氣持といふものはどうでせうか

山根氏 安南人が同じ東亞の民族として日本人に非常な親しみを持つといふことは、これはもう動かすべからざる事實であります けれども併し安南人自體が政治問題に携はるといふことは、これは安南の民度に關する問題で、今迄にどういふ方向に移ると豫斷することは出來ないと思ふ、この問題は一寸觸れ難いです

渡邊 いま仰有つたフランス人の日本に對する反日的な物の考へ方と云ひますか、これに反し安南人の日本人に對する親日的な氣持に落つて來るところの根本的なものは、支那事變とか、世界戰爭といふこと以外に、もつと根本的なものをお感じになりませんか

山根氏 この問題は一寸觸れ難いんですよ、內政に關する問題ですから……吾々は經濟人として政治に關する問題はなるべく避けて行つた方がいいんぢやないかと思ふ

富永 今度の派兵に依つて、日佛印共同防衞、それから引續き共同建設といふ問題になりますが、どういふ範圍の下に進められて行くべきかといふ點についてお話を願ひたいと思ひます

山根氏 佛印の今度の共同防衞といふ問題から發展して來るのは、其次には佛印の共同建設――共同建設といふ言葉はフランスの方から云へば建設濟みのものであり、又さういふ問題に對しては一寸日本人と見方が違ふ譯です

出席者
山根道一氏(佛印常務 三菱)
笹盛治平氏(新聞記者 1ス發谷カオベ總理)
本社側 野澤、岩田、森岡、渡邊、富永
時 八月九日 午後七時

東亞共榮圏

といふものの建前から見た佛印と、フランス人の見た佛印といふものの間に、吾々が今日常識的に職してゐる佛印工作といふものの上に差がある譯です、フランス人が見た對日協調といふものは根本に於てフランスの再建とフランス本國の保護接近工作といふものの現はれなんです、これには佛印の獨立性といふものが完全に織込まれてゐる譯です、どこまでも日本が佛印の獨立といふことに對して、嚴顯に主權保持に關して明記されて居る、このフランスの要求してゐるところはどこまでも佛印といふものの主權の確保、主權の尊重といふことにある、從つてフランス人の方から見た佛印といふもの、日佛共同防衞といふ問題も、佛印の主權を保持するために行はれた二つの約束であつてそれ以外には一歩も出て居ない、併しながら日本の共同防衞といふものの見方から申しますと、大きな東亞共榮圏といふものをひつくるめた形で行かうといふ日本の要求とその要求の間には多少の差がある譯です、一例を擧げて云ひますと佛印の

產業開發

を……して日本に必要な資材を佛印から貰ふと言つた、斯う云つた問題は佛印から見れば現在フランス人のやつて居ります產業に妨害を與へない程度に於ては承知するが、妨害を與へるならば承知せぬといふ意味がそこに含まれて居る 日本と協調はするがフランスの利益を妨害されるやうなら、フランスとしては強調しなければならぬ、茲に多少の差がある譯です、この差といふものはどうしてもフランスが佛印を保全するためには日本の要求を容れて東亞共榮圏といふものの共同防衞、共同建設にならなければならぬ宿命的な運命に置かれて居る、これは

運命共同體

と言ふものに他ならない、主として政治的の問題でなくして、主として經濟的な問題になると佛印の今の最高首腦部の者の見方からいふとフランスの利益及び佛印に於ける物を考へるのは當然斯ることです この邊への結果がどうなるかといふと、佛印の重要なる產物である農作物――米ですが、この米の消費といふものは日本以外にない譯です、又佛印にあるあれだけの天然資源だとか地下資源を消費するところは日本よりない、詰り佛印は國圓に接近してフランスとしては日本に供給する以外に途がない、日本とタイアップしなければ出來ない、茲で日、佛印といふものは同じ運命の下に進まなければならぬ、佛印及びフランス人の利益のみでもなくば、日佛印の經濟共同體といふものの立場から佛印の將來を考へなければならぬ必要な問題に置かれてゐる譯ですが、この點がフランスの方ぢや十分に認識が出來てゐないところなんです

日佛印間の

……諸問題は東亞共同といふことは、東亞共榮圏建設といふものの宿命的な共同體であるといふ觀念をフランスに植付け、理解を持たせるといふことが吾々の持つべき一つの仕事であり又さういふ心構へに於て日本が佛印の工作をしなければならぬといふのが吾々の見方です

富永 結局宿命的な共同體といふものの見通しは、さういふ方向に行く可能性がありますか

山根氏 それは必然性がある 佛印の人民が生きて行く上に、生產したものを彼等は生存の一番大切である物の獲得が出來ない、米を作つても米の需要がある、物を取つても物の需要がある、これを消費するものが日本でなければならぬ、斯ういふ意味で米の生產と日本の消費が不可分の關係にある、茲に日佛といふものが絕對に共同して行かねばならぬ宿命を持つて居る、かういふ見方になつて來る譯です

渡邊 日本の南方政策の基調は資源の獲得といふことの外に、南方民族をしてそのところを得せしめる所謂八紘一宇の、日本の肇國の理想といふものが南方政策の基調とならねばならん譯ですが、それと今お話のあつた有無相通、運命共同體と申しますか、さういふものとの關係を合理的に說明が出來ますかね

山根氏 それは後いて眺いて……は未だ問題ですが、師に考へなくちやならぬ問題です、今の東亞共榮圏の上から見た共同體といふものはフランス人がこれに加はるか加はらないか、若し加はるとすれば どういふ資格に於て加はるか、日本の人達と一緒に手の伸ばし、所謂東亞民族の指導と、東亞の被壓迫民族の解放と、そこに一つも不合理と云へることはない、フランス人が東亞共榮圏といふものに一つの理解を持つて共同體を作る一員としてのフランス人であるといふ點からそこに矛盾が起つて來ない、その一つの線として統制に於ける自然諸人のやうな立派になるといふ風に吾々は見てゐる

灌漑する安南人の農夫

臺灣の家庭

海口に働く婦人達

男に交つて建設の道に

皇軍の温い手の下に更生、建設途上にある海南島の海口市には今日本の未婚の女性が男に交つて懸命に働いてゐます、この婦人達はどんな生活を送つてゐるでせうか、情報部發してゐる海口總領事館警察所に訪れて海南島の警察處長菊池氏から海口市のお話を伺ひました。

(眞夏) 海口市の面積は臺北の三分の一程しかありません。皆様御承知のやうに氣候は春秋の區別がなく一年を通して非常に暑く、冬でも綿入の上から單衣重ねぐらゐですごすことができます。さういふ關係から衣服がいらないので經濟的には餘程樂だと思はれます。

(眞夏) は本島室外が百二十度、室内が九五度位ですが颱風が強なので、朝夕は至つて涼しくしのぎ好く感じられます。

海南には女性の方々が未知の人と故郷一つを頼りに結婚してどしどし移住、荒野を開拓して行くと云ふ力強い有様ですが海南島に進出しようとする人はごく少數で永續きしない、傾いても一年位で歸つてしまふといふ遺憾な現狀です海南と海南島といひますと、幾分氣分の相異もありませうが、慨して氣候に負けたり、又比較的日本人が少いのでホームシックにおそはれたりするのでせう。各官廳、會社等の使命をおびて海外に生活する男性にとつては日本女性の姿に接したり、優しい心にふれたりするのは何よりの慰安ですから海南島といふところをよく理解して郡隊の許す限り進出し、男女、手を取り合つて活躍して頂きたいものです。

(現在) 海口市で活躍してゐる未婚の女性は(タイピスト、事務員など)二十名程でます。その他カフェーとか料理屋等にも多數の女性が働いてをります が、こんな盛り場はなかなか多忙を極めてゐるやうです。

市内も至つて清潔で、道路も鋪裝され、家屋等も總てが四階、五階の高層な建物で殆ど鐵筋コンクリートで出來てゐる。市外にですと、たまに小さな密集の民家が森のやうな樹木に隱されてゐるのを見かけますが、なかなか和やかなものです。一寸日本の田舍をおもはせます。市內の家屋が殆ど鐵筋コンクリートでできてゐるといふのは、この地に非常に白蟻が多い理由からでもあるでせう。海南島の

(婦人) はなかなかよく働きます。海南島人といひましても、福建人や廣東人が主で本島と變りません。其の他に佛人が少數居りますが、それを除いては外人は居りません。男が出稼ぎにいつた後家事萬端を女の細腕できりまはす健氣ぶりは全く外ありません。茄子、南瓜、冬瓜、ウリ等野菜類が非常に豐富な事も彼女等が內地人の指導のもとに懸命に努力するたまものです。かうした荒仕事ばかりでなく彼女等は洗濯やアイロンをかける事が非常に上手で、家庭向に出來てゐます。又近海で小魚類が多くとれますし、概して食物は豐富で安價に得られます。

現在海口市に移住してゐる邦人は二千三百名程で、來る九月一日からいよいよ移民を始めます。海南島で不便に感じますのは、病院がありますが男の醫者しかゐないので大ないことです。その地の文化の發展には人員の増加がもつとも大切ですから、男女協力で永住の覺悟をもつてどしどし進出して大いに雄飛、活躍していただきたいものです。

主婦の希望と注文

(1) 米、豚、粉等の配給

生活必需物資の配給制度を劃り、また經濟取締の強化を期する爲め臺北南署經濟係では配給の通り管內の各消費者に對して懇談な希望と意見を求めましたが、ここにその主なるもの及答面の回答を御紹介致します、戰時です、お互ひに御苦勞をめぐる經濟の現情を認識し、不自由を忍ぶべき點は忍んで商人も消費者も協力し聖戰完遂の大目標に向つて邁進致しませう

米、砂糖、ガラ、木炭、油、小麥粉、豚肉の配給又は酒、ビール、パン味の素等の販賣に付き不都合な點はないか、若し改める必要があればどんなにして改めれば良いか

(1)豚肉を百匁買ふ爲め行列を作る事は體裁も悪いし又時間の不經濟です、配給所を增設して頂き度い

(答)時間を要するのは切符を手渡したりするのに時間がかかるわけで配給所の窓口を殖す計劃を樹ててゐる

(2)味の素が店頭に並べても顧客でないと賣らない店があります

(答)改正暴利取締令に觸れるのでその様な店は取締る

(3)米の配給日に留守をするともう一度配達をしてくれません

(4)米の臨時配給手續きが複雜で困ります世話役の證明程度にして吳れないでせうか

(答)米穀配給組合に注意して置く

(答)市役所と協議する

(5)木炭配給のとき鋼を持つて來るので容器に困ります

(答)遠反行爲である嚴重注意する

(6)ビールは店先で王冠を取つてからでないと賣らず、冷すのに困ります

(答)買ふ組合に何の王冠でも良いから持つて行き交換する事、專賣局からの通達で客側でも資源愛護の趣旨に添ふよう協力する事

(7)配給物資の配給に當つて內臺人の區別をつけるのはどうかと思はれる、滿洲一家の建設目的にもとりませんか

(答)內地人と本島人の生活樣式の異る點を考慮に入れてゐる本島人でも家庭的にすつかり內地化してゐるところは勿論內地人家庭と同じように取扱つてゐる

(8)豚肉の配給が白肉ばかりで內地人側で困つてゐます

(答)赤肉の不正取引があると云ふ聞込みなので調査中であるそのうちよくなるだらう

(9)人夫に對しては米の增配をやつて下さい

(答)市と協議しよう

(10)米の配給所は午後五時過ぎになると居ません、賃値を磯くように……

動物の習性 (8)

月代を綺に定九郎の樣にのばしたエミウ。額を眞正面から見ると寸づまりではあるが精悍な眼光、鋭い嘴

「いいわねー」と見惚れる。それで性質は溫順だといふのだからなほさら好になれさう。生れは濠洲、羽を擴げて矢の樣に走る。食べものは芋一斤、バナナ二……

エミウー 円山動物園

三本指の足……エミウは走鳥類中唯一の音樂家、鳴き聲は鼓の音とそつくり。

主婦の心得

洗濯に日向水

冷たい水は溫かい日向水に比べて汚れをおとす力が弱いのです。殊にスフの洗濯には日向水を使ひ度いものです。家中の盥や洗濯器を利用して洗濯するやうにすれば勞力も石鹸の節約にもなります。同一番適當なのは三十三度位の水です。

商況(十八日)

東京短期前場

[illegible]

東京長期前場

[illegible]

東京銀行貿株

[illegible]

東京國債前場

[illegible]

大阪短期前場

[illegible]

大阪長期前場

[illegible]

大阪短期日步

[illegible]

大阪綿布前場

[illegible]

爲替

[illegible]

堅用 優美 コクヨの帳簿 大阪・東京 黑田國光堂

田邊販賣品 あらゆる下痢に エキリジン錠
本劑は單なる止瀉、收斂劑に非ず、殺菌力と優秀なる毒素吸着作用を併有し、一方腸壁の潰瘍面を被覆保護し新組織の再生を助長するを以て……
急性腸カタル、食餌中毒、疫痢及び赤痢樣疾患の救急消腸劑として、亦、腸結核、腹膜炎等の慢性下痢にもその効果を賞讃される。
三十錠入…六十錢 一〇〇錠入…一圓三十錢

●頭痛に ノーシン●

蚊 南京虫 家ダニ 高度爆擊
○本品はキジですから僅か二、三滴手足や枕元へつけて置きますと蚊に刺されません
○線香の如く不快を感ぜず咽喉を痛めず
○蚤を燒かず、シミつかず、人畜無害
○南京虫、家ダニは水一〇〇倍にして一日數回噴霧により根絕します
○農業畜類の害虫驅除には二〇〇倍にす
見本一圓五十錢小包料共下記代理店へ送金乞ふ御用命を待つ
○耐用參、キャンプ、旅行、登山には是非一瓶お奬め致します
○會社工場、學校、病院、旅館、溫泉場、海水浴場等には必ず御常備下さい
徳用 三圓 家庭用 一圓五十錢 携帶用 三十五錢
黄金蚊やり液
臺灣總代理店 高島屋飯田株式會社支店

冴えた洗髮感!
■自然の髮艶をます
お髮をいためず汗や汚れがよくおちて洗ひ後がとても清々しいのです
資生堂シャンプー
東京銀座 資生堂
★改良は三分の一量でお用ひ下さい★ 內地定價 一ケ五セン・二ケ入十セン

貼らずに擦り込む
純白のクリームで、たゞ患部に擦り込むだけで、肩の凝り、脚腰の痛み、或ひはロイマチス…神經痛などを短時間で解消するご家庭の重寶藥です。
効き目が早いだけでなく、貼る手間も不快さもともなはず、使用が至つて簡便で、一つあれば長く使へて徳用なのが特長です。
サロメチール
東京 田邊商店

成層圏 (44)

廣津和郎作
大貫松三畫

博士の候補者（十）

窓と一緒に深来の繁みの間から姿を現はした常太は、クリーム色に細い太い筋の通つたフランネル地のパジャマを着、手にカメラをぶらさげてゐた。

「お早う」

あや子がさういつたのに答へる代りに、いきなり彼女の方へカメラを向け、

「そのまま、そのまま、ちつとして、ちつとして」

立ち上らうと思つたあや子は、その窓に凭れ椅子の上にかがみかかつた。

「いや、どうもありがたう」

パチンと音をさせて写し終へると、彼はフイルムを捲きながら、

「お早う。――本当に早いですね。よく眠れましたか？」

「ええ、とても良く。……貴方は？」

「ええ、併し僕の方はよく眠れなかつた方でね」

さういつて意味ありげににやにやと笑つて、

「何かすつかり興奮してしまひましたよ。久しぶりで旅行したせゐかも知れません。昨夜はあなたの御一家の事をいろいろ考へましたよ」

「さう」といつた穴、その言葉が曖昧模糊としてゐるので、あや子はそれには返事をしないで、

「もうお顔をお洗ひになつて？」

「ええ、洗ひましたよ」

「この水とてもつめたいんですよ。まるで氷見たい。――わたし一遍に眼が覚めてしまひましたよ」

「さう。それぢや僕の頭なんかに丁度好いかも知れませんね。少し上気せ気味ですからね」

かういつて彼はからからと高く笑つた。水に手を浸けて見ようとはしなかつた。

思はせぶりにいろいろな事を――あや子は腹の中で笑つてやれ、と思ひながら小径を前来た方へ引返して上り始めた。

「もう帰るですか。橋を渡つてもつと奥に行くと向ふに行くんですか？」

「又上りになつて、左千夫の歌碑のある方へ行きますの」

「歌碑？遠いんですか？」

「ええ、可成ありますわ」

「行つて見ませんか」

「このままぢや大変よ」

あや子は先に立つてどんどん小径を上つて来た。

「まあ、待ちませんか。一緒に行かうぢやありませんか」

と常彦は細い小径を彼女と並ぶやうにした。なるほど、学生時代に山登りをしたといふ彼の足どりは相当達者しかつた。彼等と一緒に歩いてゐる時と違つて、男臭い体臭が草の香とまじつてあや子の鼻に強く来る気がした。――何か心の中では、言葉をつけなければならない様な慾望に絶えず追ひつけられるやうな気持……

「もう帰りましよう。早く行きませう」

彼女は学生時代の足に彼の眼から逃げ上り始めた。

「まあ、お待ちなさいよ、あや子さん」

と後から常彦は声をかけ、何か思ひ出したらしく一人で微笑さうに、

「僕は、いよいよ今度だけで博士になつて了ふんですよ、論文か……」

あや子は何の事か解らないので、ちよつと立止りかけたが、ああ、博士論文かと気がつき「それはおめでたう」といはうと思つたが、面倒だつたのでそのままどんどん駈け上つて行つた。

陳夫人を観るの記（上）

宮崎庸太

岡本かの子の「河明り」の脚色を除けば、新生新派の八月興行は第一に「陳夫人」第二に「かうこう」第三は此の劇団の当り狂言「明治一代女」である。此の番組をみて、新生新派が何故「陳夫人」をとりあげたかは、いろいろ疑問が可能であらう。併しその疑問はしばらく措いて私は陳夫人の観劇の記を書きとどめようと思ふ。

脚色は森本薫、田中澄江の共同脚色、演出は久保田萬太郎、装置は伊藤熹朔、配役の主なるものをあげると陳阿山は大矢市次郎、その妻阿嬌は森律子、長男清文は柳……

の脚色をここまで来て確めまとめあげ、観客をして何物かを感じさせるものを提供してゐることは、脚色者の力も相当認められるわけであらう。それにもまして演出久保田萬太郎の努力を多とせなければならない。陳夫人は、庄司總一の原作で取上げられなかつた本島人の性格と生活を舞台に上せたといふ興味もあるが、むしろ観劇者としては久保田萬太郎の演出といふことに興味がつながれるわけである。

正宗白鳥の言葉をかれば、「春泥」の作者久保田萬太郎は幸福な趣味の作家である。彼の戯曲を読めば、そこに醸しだされる東京下町の感情と人情の世界に自然の風物が巧に取入れられて、深い感銘……の世界を描出す。恐らく「間」の使ひ方に於て、萬太郎の右に出る戯曲家はあるまい。謂つて彼の演出であつてみれば必ず萬太郎の劇的な戯曲的表現が出てくるのは当然であらう。陳夫人の中にかやうな場面を指摘するならば活気溢れの……といふことになるであらう。第一幕は、清文と安子が台湾中央で清水の舞台を見るといふ、ことに最初の第五幕にも同じ様なポーズで安子は陳家に嫁して、清文と安子が来たといふ……

「いや此の家は自然以上のものが伸び騒してゆくのだ。古いものが新しいものへ」といふ意味の科白と共に、最後の幕がしづかに下りることになつてゐる。自然とかやもりとかを用ひて寂寥感を深めるところはうまいと思ふ。第二幕の幕切れは、夕方、安子の眼から涙を誘さない程の幕切の、女中がスイッチをひねる。部屋が明るくなる。静で鋭く反がはとばれてくる。第三幕は渡遺聴してゐると思ふ。ここらあたりは新派臭を文の鄰立のなかに清楽が嗚咽するのもさうだし、又第四幕の主題の「あくび」も効果的だ。かやうな幕切れが脚色の印象を生々しいものにしてゐることは言ふまでもなく、久保田萬太郎の演出の所だと思はれる。

劇の主題として取上げるのは、大家族主義の崩壊の一過程としての、新旧思想の相剋と、内地人の女安子と清文との内台結婚を中心として内台人間の問題を取上げてゐる。クリスチャンである安子の良心が通じて大陸圏となるので、最後の幕で、瞬眠な阿嬌が「風呂に入り度い」といつてゐるといふ女中の言葉をきいて安子が泣く場があるが、観客は果して感動するであらうか。かういふハッピー・エンド式ならひはどちらかと云へばイージー・ゴーなものを感じさせるのであるがこの劇にさういつた感じをいだかせないのは演出、役者の劇の力であらうと思ふ。

新舊思想の相剋については、新思想側にあるものとして長男、三男、舊思想側として母、次男といふ人物の配置も巧である。筆者の父陳阿山は、へうへうとした存在で、さしみのつまみたいな効果をあげてゐる。大矢市次郎が軽くやつて面みをつけてゐるのは流石であらう。

俳句　山本孕江選

臺北　細田松葉女
蟻々の来て月橋の花可憐

臺北　素石　九華
子供等が作りし茄子よ盆祭

臺北　永浦　烏山
月橋の軒が規し温泉の宿

臺北　藤田　芳仲
焼跡探訪　昭蔵氏
炎天の湯を返して来らさる

臺北　大島罔育人
酒肴にも七夕竹の立ててあり

臺北　小川　莊川
炎天下黒き蝶々飛び来たる

臺北　永浦　海美
月橋の花をぬらして雨すかぬ

近付の中より

東京　赤石定蔵

夜の市に目覚る人も見えぬなりむしの飼なる甘菜なければ

◇

わが宿を宿と定めて笠良雄はここた入り来る事しあるかに

◇

夜の知千里を行きてまたかへる時にたらへ笠良雄の伴

◇

愛しき面はずるらむさけられていづち行くとも笠良武雄を

◇

しらべよき歌のあらぬか鬼をしづめ神をうごかす力なくとも

◇

山の井の水は行く行く手に結びのむ詠よけれひさく無くとも

◇

中中にかくれてわかぬ賤が家も蚊火の煙にそれと知れつつ

◇

夏草はしじに茂れどしかすかに野守の道は迷はざりけり

◇

朝夕におほし立てしを岡すのこころにそむく朝顔の花

事業の精神

大友敬太

臺灣の土を踏むのは始めてぢやない。旅から旅へ放浪を続け海から海へと渡り歩いた私には此の臺灣が別に私の心をそそる様な刺戟を與へて呉れた訳でもなく、気まぐれを呼ぶほどの異色を感じさせてくれたわけでもなかつた。その私が偶然にも心動いて此の島でかかり増築の地をここに求めて血みどろの仕事に取りかかつたことは、偶然と云へば偶然であり不思議なる運命と云へばさう考へられる。私はその不思議の中に自分を見出した、さうして與へられたる仕事を深く掘り下げて行くことに専念して居る。軍人援護事業の一部門である遺族、家族の婦人方に対し、職業補導並に授産事業の一役を掴つて、来る日来る日を終始して居る私には、もつと真剣に本事業の精神に喰ひ入りもつと深く本事業の内容を掘り下げて、真に之等の方の味方となり、相談相手となりお友達となつてその気持の中に融け込んで行かなくては本事業の近い将来に甘い実を結ぶことが出来ないことを痛切に感じて来た。味得することによつて本事業の思想の泉を汲むことによつて遺家族の森から流れ出る思想の大きさと、奥深さとに悪く興味を覚えて来た私は今双つの腕に大きな力瘤を盛へつつ開拓の鍬を振りあげて居る。（筆者は城南技藝指導所主事）

釣を語る

三、増えた女の釣師

邨松一造氏
同　夫人

邨松氏 釣に行つても一つ舟に一緒に乗つたことはない、両方とも窮屈な思ひをしなければならぬので基隆へ行つても別々の舟に乗るんですよ、行先も別になつてしまふんです

夫人 釣は一番良しうございますよ釣に行つてる時はお行儀……

夫人 私共は風邪を引いて咳が出はじめると今晩は咳入たが急いも何もありませんね……夜明しと申しますと懸いて居ります

邨松氏 日光浴をして偶いところへ行つて新鮮な空気を吸つてやるんだから、川端でも海の端でも何度でもいいんですよ

と云つて基隆に参りますが、さうすると咳が止まります、私は眼鏡をかけてゐるので潮がついて石鹸で洗はなければならぬ位です

邨松氏 白鯛は淡水の向ふは大稲埕地が多いので釣れますが、塩竹塀下の渓岸で砂地のところだと大きいのも細かいのも深山釣れますよ

夫人 淡南の運河のところは小さいけれども随分居りますね

邨松氏 あそこのは少し大きな八、ゼ位しかない

夫人 その代りミミズで釣れますね……この頃女の方が深山行くやうになりまして私と同道へられることがありますす女の釣師を見れば私だと思つていらつしやるんです

邨松氏 勿論一人で行く人は少ない、旦那さんと一緒に行くんだがとに角女の釣師が大分ありますね

夫人 私は船頭が知つて居りますので一人で行きます、近頃淡水へはちつとも参りません……私の釣の話をお聞きになつて邨頭二十五圓の竿をお買ひになつた中将さんがありました、東京へ行くと釣道具屋をずつと通つて来ます

邨松氏 私は餌は東京の針庄で買つて居る、職人が違ふのか非常に具合がいい

新刊紹介

◆ムツソリーニ全集第八巻（下位春吉譯）萬國に先がけて、新體制建設を理論に實行にうつした先驅者であるところの盟邦の巨頭ムツソリーニが熱血を吐露した最近の論文及び演説集で、この巻には「世界新秩序への前提」として防共協定や三國同盟にちなみ日本に關する事がかなり盛られてゐるまた今年の國子吼たる「厳冬の役に恭来る」も眼暮であらう（四六判紙装三八頁二・〇〇東京市芝區新橋七ノ二二改造社）

トスカニーニの『英雄』

ベートーヴエンの『英雄交響曲』がトスカニーニ指揮のNBC交響樂團によつて吹込まれ今度ビクターから發賣された、トスカニーニのベートーヴエンは既に定評ある所であるが、前作を遙かに凌ぐ激しい意慾のもとに打建てられた今度の「英雄」はまさに傑作の言葉を恥しめない、野村光一氏は、この曲を次のやうに評してゐる

『英雄交響曲』は力と様式の最も平衡した交響曲である、現代指揮界の巨人トスカニーニも亦力……

本社主催　日本棋院　十人抜大碁戦

【第四局の八】（藤澤氏三回戦第四回目）

……の限りを尽した演奏であり、溌刺たる若さ、威厳的なダイナミズム、峻厳たる風格等の堂に入つた指揮者である。我々は彼の堂に最大に「英雄交響曲」的要素を發見するのである。この巨人に導つて指揮される今般の「英雄」は全く偉大な音楽となるであらう、トスカニーニの巨大な人間性が示された最後のレコードでかへりこれであると云つて宜い

先相先　六段　藤澤庫之助（二目ミヨ出シ）
先番　五段　島村利博

持時間　各十一時間　一分以内切捨
消費時間　白…　黒…

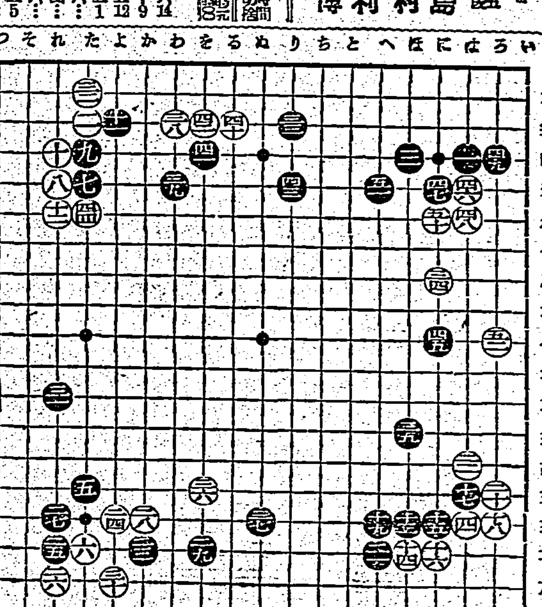

○四四た六14　●四五に十9　○四六は五12　●四七に五1　○四八は六…　●四九ろ四…　○五十に六…　●五一へ五5　○五二ろ十02

本手ではあるが

評解　七段　橋本宇太郎

◇白四四と曲つたのは本手であつて、此手を打たないと、黒から「よノ二」と押さへ込んで来る強硬策が成立ちさうだ

◇しかし右邊を黒から四五と打込んで来られて、白が四六以下五二までとした形では、敵には上邊を完全に堅めさせて、自分の方は三四との石の間合ひ甚だ窮屈で、此姿勢で戦ふとなると、此碁藤澤君が容易でない。これで次に黒の先手であるが、全盤として見渡したところ、白の石が何處にもノビノビしたところの無いのは、何うしたわけであらうか、いつもの藤澤君なら、形は堅實に過ぎるやうでも、そこに目すべからざる渾味を包蔵してゐるのだが、少しく鋭念にたへざるものがある

【観戦記】橋本七段に説明されて見てから、なるほどこれは島村君が良く打つてゐるのかな、と感ずるやうなものの、實は吾人、内心藤澤君が弱い弱いといふ考へばかりがあたまにあるから、藤澤君が一手打ちさへすれば、なるほどあんな風に打つものかしら、と感心してゐたものである

ただ島村君が實によく打囲してゐるといふ感じで盤面を見直すと成ひはさうかも知れない、此次黒が何う打つかは知らないが、左邊を「れノ九」と一間に開いてゐるのが實に良い處のやうな気がする、もつとも直ぐさう打つと、白から「かノ五」とツケて来て、左上邊の三目が取られるから、これはまづ黒から「かノ四」と打つて、白を「よノ二」と立らせて置いて、そこで左邊を「れノ九」と飛ぶのぢやないか、さういふ陣形となつたと想像するときに藤澤君が何う打つてゆくものか、藤澤君が黒をもつたときの興味といふものは、遍ねく天下の知るところであるが、藤澤君の碁を知り抜いた好敵手ほどあつて、島村君の黒といふのが、これがまた底い堅さだ。恐らくは島村君の考へでは、たとへ二目半のコミは出てゐても、二目半位な處なら、無理をせずとも、ぢつとしてゐて勝てるとの、自信満々たるものがあるのであらう

それにしても、吾人観てゐるものにとつては、もう少しチヤンチヤンバラバラの碁になつて貰ひたいのだ。碁が弱いから判らないのだと云はれてしまへばそれまでだが、實は藤澤君が、いまに何か凄いことをやり出すだらうと、それが待遠しくて仕方がない

二十四棋士　勝継戦

△八段　金子金五郎　香落番　▲五段　荒巻三之
（第五十一回の第四局）（圖は前回八五桂迄）

三手迄（消費時間）上手▽　▲荒巻（持駒）歩歩

▲五銀引(6分)　△七桂成(―)
▲同　桂(―)　△七五歩(―)
▲六五銀(18分)　△同　飛(―)
▲同　桂(―)　△七六歩(―)
▲七四飛(2分)　△八二玉(―)
▲六六銀(2分)　△八五銀(―)
迄にて金子八段の勝
指手百廿一手　持時間各九時間
消費時間　▲五時間四十四分　△三時間五十九分

△六五同飛　▲同桂　△七六歩
金子八段は決然、飛を捨てて敵陣に雪崩れ込んで行つた。實に鋭い切先……之は、敵の飛車と馬の偉大な駒が遊んでゐるのに乘じた着想で尊ぶべき手筋であらう
荒巻五段は▲七四飛以下▲六五と頑張つて自玉頭を逸いだので、金子八段に△八五銀と打たれ、遂に萬策つきて駒を投じた
「ああ、疲れた……」と金子八段は眼を閉ぢ顔に掌を當てた、顧みれば荒巻五段は寧も力も未だ金子八段の敵ではなかつた

木村名人講評　下手五五銀引は最後まで必死の防戦だが、かく陣形の乱れた上、飛角が遊び駒となつては敗戦を免れ難い
上手六五同飛は八五銀打の止めと共に勝利の最短距離である。この将棋下手の敗因は中盤に於ける作戦の粗雑にあるが、その主因は第四局の将棋だつた。五六金である、直言すれば下手に全然勝味のない将棋だつた

活眼の飛車切り

観戦記　八段　金易二郎

八五桂と跳ね出されて荒巻五段は六分間考慮――▲五五銀と引いて六六歩の突張りを牽制したが八六銀と立つ方が面白さうだ
八六銀、六六歩、其時五五銀と引き、上手五七金（厳しい打込み）交換、以下六六金、同歩、同馬、八六銀、五六金、八五銀で銀、桂交換、以下六六金、同歩、同馬、六七歩、九九馬、七四銀と勝負に行けば複雑な變化を生んで興味ある血戰が展開したであらう
防かさず金子八段は△七七桂成▲同桂、△七五歩と敵の本陣に肉薄……荒巻五段正面からの鋭い敵の太刀風を十八分も熱慮して▲六五銀と受けた、この手で六四桂打では八一玉と引かれ五二桂成の時七六歩と取り込まれて必至となる

△三四歩	▲二六歩	△三二飛	▲二五歩	△三三角	▲七六歩
△四四歩	▲四八銀	△三五歩	▲六八玉	△四二銀	▲七八玉
△六二玉	▲一六歩	△七二玉	▲一五歩	△四三銀	▲四六歩
△三四銀	▲六八金右	△八二銀	▲九六歩	△九四歩	▲五六歩
△五四歩	▲六八銀	△五二金右	▲六八銀右	△五三銀	▲五五歩
△同　歩	▲同　角	△四三銀	▲八八角	△五一角	▲四七金
△七四歩	▲五六金	△三六歩	▲同　歩	△同　飛	▲三七歩
△三四飛	▲六六歩	△六四歩	▲五八金	△三五飛	▲四八銀
△三三桂	▲六五歩	△四四銀左	▲六四歩	△同　銀	▲四四角
△二五飛	▲二六歩	△二四飛	▲三五角	△六二角	▲同角成
△同金スグ	▲二五歩	△四四飛	▲三一角	△四五銀右	▲五七歩
△六六歩	▲六七歩	△同歩成	▲同　銀	△七三桂	▲五五金
△同　銀	▲六六銀打	△同　銀	▲同　歩	△四六飛	▲三角成
△四三飛	▲四四歩	△同　飛	▲五五銀	△七六歩	▲同銀直
△四五飛	▲五七馬	△六五歩	▲七七銀	△五四歩	▲四六銀
△四三飛	▲六七歩	△八四角	▲四七馬	△三九銀	▲同　銀
△同角成	▲二六飛	△三八銀	▲三六馬	△四五歩	▲三五銀
△六三飛	▲五七銀	△五五歩	▲四四銀	△五六歩	▲同　銀
△八五桂	（以下本月の指手）				

抜毛防止にはビタミンF配劑の
メデカポマード
本品は理學博士の基に法製る二つの特許有す
醫用藥物
丹頂チック本舗・金鶴香水株式會社

ニキビ用 モンココ洗顔クリーム
洗顔

時・西條八十　曲・古賀政男
夜霧の馬車
李香蘭（映畫）
時・大木惇夫　曲・古賀政男
崑崙越えて
藤山一郎
また大傑作！

Columbia
（七六二〇〇）
コロムビアレコード

女の病
杉本しまも（名優）　玉子高田豊子　ニノ
思春期、娘時代よりコシケに付きもの、下腹の張りつり腰部に痛やまされました。只今の主人にやつてからますー、多くの困つておりましたら婦人倶樂部にて、婦人の悩み相談を知り、救ひの藥局から求めて頂いて居る中に去る十日より月經が止つたのでいやだなと思つてみましたが婦人科へ行つてみた處、初めてなんだか胸の悪さうその様な気がしました。たが、本当に何ケ月の妊娠と知れた時は、人の目の喜びでした。もう子供が出来たからには丈夫な子を生み育てなければなりません。賓お送り下さい。

婦人宝散
一生の衛生藥
東京神田　佐藤天昌堂
無代進呈
菊判百頁圖入美本
處女・結婚者・婦人病者・妊娠・育兒の新知識満載
藥價 1.50 2.80 5.00
藥店にあり

農林省水産試験場創製！
結核の榮養
化器障碍を伴ひ易く營養消耗の激しい結核患者には胃腸を害せぬ總肝臓質劑エーデーが好適である。
結核 虚弱 貧血 病後 回復 力
總肝臓實質＝ビタミン（A・D）＋B2＋アミノ酸・造血素
肝臓實質療法
本劑はA、D、B2、アミノ酸、造血素等濃厚な水産動物肝臓全成分を保有し、呼吸器粘膜に抵抗力を與へ、結核菌毒を中和し、造血作用を發揮する等結核榮養療法に新紀元を劃せり
●百錠　二圓三十錢
特許乳衣錠
A-D エーデー
水産化學工藥製品
AH3+9
かわもとの臓器DA剤

ニキビ
吹出物に
ニキビ吹出物によく効くので評判の藥です
美容藥としても
この藥はまた優秀な美容藥としても廣く賞用されてゐます
蚊南京虫家ダニ等にさされた時！
この藥を一寸つけますと、不愉快なカユさが止りアトがオデキになる心配がないので家庭藥としても重寶です。
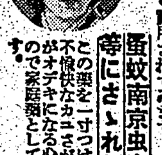
きびとりに美顔水
N.11-109

爽やかな
夏の音樂！
ハワイアン・ギターアルバム
ジョージ・アラワとノージ・ボルデイン
三枚一組 アルバム付 五円五十錢
ヴァイオリン名曲集
名曲六曲――ワアサ・プシホダ
三枚一組 アルバム付 七円三十錢
★詳細は特約店で
ポリドールレコード

下痢・トモサン
に
◇……一時的の下痢と違ひ、胃腸病のカタルと下痢を治しさらに胃腸内の毒素と除く特殊の薬を含むから……
急性は勿論、長い間の慢性の下痢、しぶり腹も服後が早く、またとにせまつたのお腹からの回復です。
東京 友田
T.890

パピリオ
クレーム三種
A 普通ペニシングの方に（男子供も）
R 荒れ性の方に
C 白粉下のすぐ落ちない時に
デベートうすい・透く保つ
東京市麻布區本村町 伊東胡蝶園研究所
B12

パイロット萬年筆
錆びて錆ない
パイロット自製不銹合金
最高の品質　最低の値段

¥2.00以上

胃腸　疲労　榮養　脚氣
V.B1の大量補給
胃腸疾患、脚氣、榮養障害等に對するV.B1の十全なる効果は、強力且豊富なるV.B1の補給によつてはじめて期待し得べし。
高単位V.B1劑「強力メタボリン錠」は從來のV.B1劑乃至酵母劑の遠く企及し得ざりし豊富なるB1を補給して……脚氣の治療と豫防は勿論、胃腸を強化して食慾を振起し、新陳代謝を旺盛にして疲勞を恢復し、病衰せる細胞を賦活して榮養状態を住良となし、抗病力を増強して疾病の治癒を促進す。
【包裝】一〇〇錠　三〇〇錠
武田發賣品
強力メタボリン錠
V.B1の含量一錠中〇・五ミリグラム
製造元　武田長兵衛商店　大阪市道修町
41(1)493

臺灣日日新報
本日夕刊共八頁

國民報國隊を結成
勤勞擧國體制へ
翼贊會、組織方針決定

【東京發同盟】現下の時局では國民全部が國民勞務の完遂に協力[illegible]一人の遊休者もなく[illegible]高度國防國家建設の絶對的要件である、翼贊會では國民全部が[illegible]「勤勞報國運動」を活潑に展開すると同時に「國民勤勞報國隊」を組織[illegible]十八日午後一時から本部に開かれた會議でその[illegible]を決定した[illegible]要綱としては

一、自發的勞務奉仕の[illegible]
二、老幼、不具、病弱者[illegible]國民の間に一人の不動者[illegible]もなくする
三、商業者、不和產業從業者等で勤勞時間に餘裕を生じたもの又は生じ得るものを進んで活用し、時局的生產への積極的協力を促進す
四、一般勞務者は勿論[illegible]
五、有閑的職業（料理屋、待合、カフェー、バー等）や娯樂的職業（撞球場、麻雀等）への就業を自發的に抑制す
六、[illegible]
右の六ヶ條である

勤勞即組織の義務
國民各層を動員結成へ

國民皆勞の[illegible]「國民勤勞報國隊」の組織は[illegible]

一、商店員勤勞報國隊、都市毎に[illegible]
二、女子青年勤勞報國隊[illegible]

[illegible]この時局に一人でもぶらぶらし[illegible]

海軍航空本部長
井上中將某要職へ
後任は澤本次官兼任

【東京發同盟】海軍航空本部長井上成美中將は今回某要職に補せられ、その後任は現次官澤本賴雄中將が兼任することとなり[illegible]

井上中將略歷　[illegible]

産組經營難打開へ
政府に助成を要望
近く全國一齊實情調査

【東京發同盟】[illegible]

販賣部門　[illegible]
購買部門　[illegible]
信用部門　[illegible]
利用部門　[illegible]

尼ヶ崎海上保險へ
新規契約停止命令
弱體社整理　商工省初の發動

【東京發同盟】[illegible]

興亞同盟協議會諮問案討議
きのふ初會合

【東京發同盟】[illegible]

諮問案　[illegible]

情報局强化に
兼務勅任情報官
經濟三省、企畫院が參加

【東京發同盟】[illegible]

藏、農、商三省の人選確定

【東京發同盟】[illegible]

理事長制は再考
機構、規約を決定
衆議院新團體委員會

【東京發同盟】[illegible]

宣言綱領案文起草を決定

【東京發同盟】[illegible]

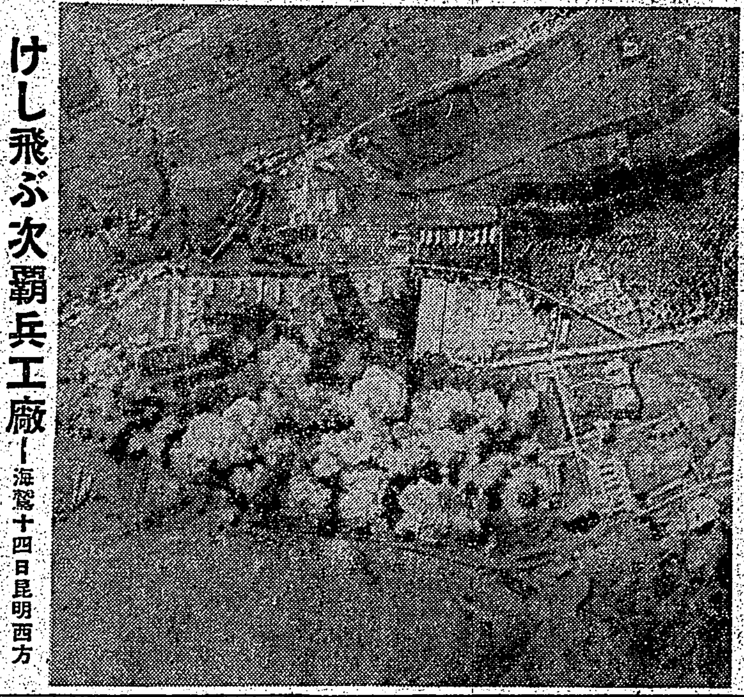

けし飛ぶ次覇兵工廠
海鷲十四日昆明西方の次覇兵工廠を空襲、全彈命中の壯觀

邦人ゴム園壓迫へ
マレー政府、突如立退令

【シンガポール十七日發同盟】[illegible]

ダフ・クーパー新嘉坡へ直行
或ひは重慶訪問

【香港十八日發同盟】[illegible]

丁抹、國府を承認

【東京十八日發同盟】[illegible]

平沼男容態良好

武器貸與豫算追加
米大統領議會に要求せん

【ワシントン十七日發同盟】[illegible]

米大統領、力造船所に操業再開要請か

【ワシントン十七日發同盟】[illegible]

獨新鋭主力艦既に活動

【ベルリン十八日發同盟】[illegible]

重慶、十四基地新設
英米ソ援助下、空軍再建

【北京十八日發同盟】[illegible]

米の援蔣トラック重慶へ
五千臺蘭貢着

【香港十八日發同盟】[illegible]

今月の興亞奉公日に大政翼贊會では「生活正義」といふ題目を掲げてその實現を期してゐる[illegible]

生活正義の實現
三木　清

[illegible]

ニコライエフ放棄を確認
ソ聯戰況發表

【モスクワ十八日發同盟】[illegible]

けふあす兩委員會を續開

【東京發同盟】[illegible]

イラン爭奪發火點
英米ソ鎬を削る

【ニューヨーク十七日發同盟】[illegible]

江海關許可制で事務取扱再開

【大阪發同盟】[illegible]

今日の府報

[illegible]

人事

[illegible]

ヤマトタイムスタンプ
ヤマトタイムレコーダー
株式會社　原口電機製作所　大阪市北區

柿本良平著　東京の女たち
満洲支那　傳說物語
香港の機密室
越後屋書房

少量で美しく
濃度が高いからホンノ少量の御使用でも、十二分にお肌は美しくなります。美肌用にも、白粉下用にも此上なく經濟的です！
レートクレーム

お乳の少いお母様に
折角赤ちゃんが産れても、お乳が少いなどと言ふのでは、充分な發育が望めません。ミルクやおもゆ等の人工榮養で育てる前に先づお母様のビタミンE服用をお推めします。
ラベニン
東京・田邊商店

原料香水
よい香りの永く保つ！
オリヂナル香水
高尚、典雅、清楚の薫り

衛生口錠　口中殺菌劑
カオール
三大効用
病氣豫防に
健康增進に
心身爽快に
本舗　安藤井筒堂

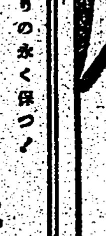

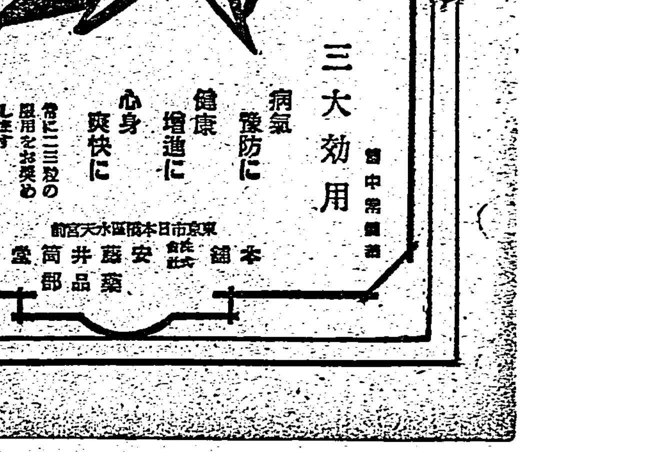

社説
戰時下の本島體育界に寄す
指導連絡機關の根本的改組要望

今次事變も世界的性格と規模を有するに至り、この新たなる發展段階に即應すべく遲蒔ながら日本の體育も正道の方向に向き直し漸く四年の今日漸く本格的の歩みを示さうとしてゐる。

過半を占める本島遠洋漁業
水産新體制注目
府當局臨戰體制整備攻究

廢品回收統制要綱近く公布
臺灣廢品統制會社創立へ

臺灣交通會社
本社を臺中に移轉

檜帽振興座談會

總動員法と臨戰態勢

臺灣物價調整の諸問題（四）
臺灣府物價調整課長談

綜合的物價對策の確立へ
個々の價格形成問題
規格と質
食料品の場合
劃一的な弊害
從前は地方長官
公價商品間のひらき
公定價格は
價格の調整
公價の改訂
適正妥當て
未公定物資

農機具製造統制會社總會
社長・常務も同時決定

上海砂糖市況
斉騰の一途を辿る

國府 建華銀行許可
近く開業の運び

源成製糖
十萬四千餘擔

本期の赤糖産額
四十五萬擔可能

時の人

敗戰將の後見役
"反日・支那通"ラチモアとは？
ルーズベルト米大統領の推薦で蔣介石の政治顧問に就任したオウエン・ラチモアはアメリカ有數の極東通として知られるが……
天津や北京
支那紅軍と

硫安工業原價計算方式
昭和電工外七社を基準とす
九月初旬 第一回專門委員會開催

日本木材會社
創立總會

株式
買氣一服
小甘商狀
兜町前場況

内外商況（十八日）
東京短期後場
東京長期後場
大阪短期後場
大阪長期後場

線材組合總會
配當年六分据置
規約の一部變更

〈北濱展望〉

絲況
横濱生絲後場
大阪綿布後場

財界株界

夏の楽しい科學讀物
文部省推薦兒童圖書
ファブルの生涯（上・下）
ルグロ作　平野威馬雄譯　定價各一圓三十錢
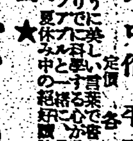
好評　文部省推薦★
つばさの蔭に
新刊　木村太郎譯編　高橋健二譯
空想男爵の冒險
定價一圓五十錢
主婦之友　世界名作文庫
東京・神田　主婦之友社

經濟新体制の再出發
國學士　安藤春夫著
最新刊
經濟新體制は綜合計畫的統制經濟を遂行する經濟體制であり、今やその實踐段階に入つたと見られる、さうしてこの段階においては昨年夏頃からの經濟新體制ではなく、その再出發といふ意味での實踐なのである。既に理論闘爭の秋に非ず本書に就き眞の重大性を認識せられたい。
B6判三八〇頁　價一・七〇　送・〇九
新刊好評書（二）
ドイツに於ける小賣業統制　本間幸作著
百貨店の過去現在及將來　向井鹿松著
店員の待遇と教育
帳簿なし會計組織　萬田一治著
實用通信文精義　村松早苗著
市川健見著　最近經濟問題解説　昭和十六年版
柳昌平著　日本經濟の知識　文部省推薦
東京・小石川・水道端　同文館

波多野征美著
歐洲近世史の話
最新刊　定價壹圓八拾錢
加藤顯治著
興亡五千年支那歷史の話
定價貳圓　重版
東京市神田區錦町一ノ三　桑文社

カセイン　ガンマー

第二回生存者行賞に 光る本島出身軍屬

旭日章に輝くは李命氏

【東京發同盟】畏き邊りでは今事變に赫々たる武勲を樹てた生存者勇士に對し既に本年七月廿日迄に二回に亘り行賞の御沙汰あらせられ一同　皇恩の厚きに感泣したが生存者第三回行賞までにこの光榮に浴した軍屬は四千百二十名の多きに達した、殊に内地人軍屬に比して本島出身軍屬の數は比較的少く僅に内、外地一體となつて聖戰の完遂に邁進してゐる事實を物語つてゐるが今次の第三回行賞では[illegible]に恩賞が及んだのである、今次第三回行賞として[illegible]

同 旭八 朝鮮平壤府東本町七〇 雇員 朴相得
同 五番地 通譯 白乾榮
同 旭八 朝鮮京畿道龍仁郡内四面[illegible] 囑託 柳寛熙
同 旭八 朝鮮全羅南道麗水郡[illegible] 雇員 金又[illegible]
同 同 朝鮮全羅南道寶城郡[illegible]一六二番地 通譯 金判石
同 朝鮮京畿道京城府東大門町一七六番地 囑託 [illegible]
同 旭八 朝鮮江原道伊川郡山内面花長里一四二番地 同

羅店鎭や武漢 攻略戰に挺身

李命氏の功績

【東京發同盟】勲功に輝やく外地出身の軍屬中本島出身で唯一人この光榮に浴した軍夫取締李命氏（臺南市）及び朝鮮出身の通譯金判石（全羅南道）雇員朴相得（江原道）三氏の功績は左の如くである

勲八 李命 昭和十二年九月九日から同十五年四月二十八日まで軍夫取締として羅店鎭、常熟揚子江溯江作戰、九江攻略、武漢攻略の各作戰に參加勇烈な敵火を冒し多數の軍夫を指揮して軍需の搬送輸送に任じた[illegible]

聖域で逞しき奉仕

劍潭の森に集ふ聖鍬隊

事變は五年目に入り[illegible]神社造營の[illegible]臺灣神社[illegible]本島民精神の[illegible]

造營工事の[illegible]

炎天下を[illegible]

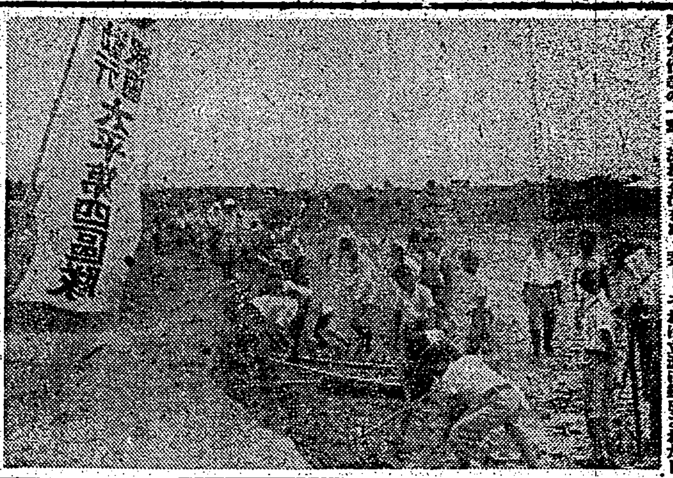

くつて[illegible]本人の姿だ、陛下の[illegible]

生々しい進軍譜

戰爭の現實を錄音して銃後へ

廿一日夜現地錄音放送

【東京發同盟】聖戰の[illegible]ナウンサー外、[illegible]

田植歌と踊りを 新竹農村に普及

桃園、大溪兩郡の主催

【新竹電話】新竹州桃園郡では[illegible]

兒童文化協會の 各分科委員決る

愈々來月上旬發會式

【東京發同盟】明日を荷ふ少年少女に健全文化を與へようと文部、内務、厚生各省[illegible]日本兒童文化協會[illegible]

太田部隊への感狀

畏くも上聞に達せらる

【東京發同盟】大本營陸軍部では去る四月南支作戰に於て赫々たる偉功を樹てた太田部隊同部隊長陸軍[illegible]に對し軍司令官より[illegible]

十字架を[illegible]

高雄州で土性調査

適地適作に科學のメス

【高雄電話】高雄州では[illegible]

警報傳達と燈管の 講習係は防衞團長

泰國の四鳥人 憧れの帝都へ

故長與男に 有難き御沙汰

島都女青年の 皇民奉公訓練

愈よ二十一日から開く

【臺北電話】臺北市に於ける[illegible]

竹東女青の訓練開く

使命果して歸る[illegible]

興亞學生勤勞報國 團一行廿三日歸臺

名實共に觀光都市

新竹に旅行協會案内所、置運動

【新竹電話】[illegible]

映畫の根本改革

臨戰體制確立へ發足

【東京發同盟】映畫法制定以來映畫はラジオ出版物と並んで國民文化の三本柱に[illegible]

デマに踊らされるな

中壢青年挺身隊 廿二日に結成式

頭圍庄で時局懇談會

故長與博士造弔式

本社主催 台湾の印象を聞く座談会

臺灣の民謡と踊り（7）

美しい長衫に似合はぬ醜い脛

出席者

（終）

新竹州下奉公 會幹部錬成會

來月一日から

力泳又力泳

無醫村に診療所

臺南州醫師會誕生

四ヶ月の講習で 立派な南方戰士

專賣業者から 援護會に寄附

ラジオ

朝 ◇六・四〇 朝のことば ◇七・〇〇 [illegible] ◇八・四〇 [illegible] ◇九・四五 料理の栞 ◇一〇・〇〇 幼兒の時間 ◇一〇・一〇 家庭婦人の時間 ◇一一・〇〇 [illegible]

晝 ◇〇・〇五 [illegible] ◇一・〇〇 [illegible]

夜 ◇七・〇〇 少國民の時間 ◇七・二〇 [illegible] ◇七・五〇 [illegible] ◇八・〇〇 [illegible] ◇八・三〇 [illegible] ◇九・二〇 [illegible]

けふの天氣

[illegible]

基隆市 海南製粉株式會社
基隆市 臺灣電化株式會社
基隆工場
玉福精米所
玉福糠油工場
臺灣肥料株式會社
基隆市壽町 臺陽鑛業株式會社
古物商 共榮商事株式會社
合源製紙工業所
臺灣銅鐵商事株式會社
新日新金物店
合名會社 小幡商店臺灣支店
新高印刷株式會社
雲源鐵工所
大成鐵工所
大島鐵工所
小川商店金物部 河合清
基隆市外八堵驛前 前田鐵工所
奉公職域 港都商工界の精鋭

社告
今般業務の都合に依り本月十八日を以て臺中市明治町一丁目四番地に本社事務所を移轉仕り從來の豐原事務所は豐原出張所として存置致す事に相成候に付ては從前に倍し御指導御援助相仰度偏へに御願奉り候
昭和十六年八月十八日
臺中市明治町一丁目四番地
臺灣交通株式會社
各位殿

株式 名義書換停止公告 臺灣畜産株式會社

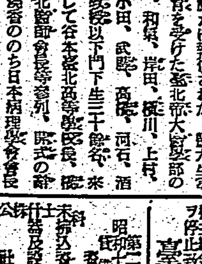
ダンダンは 風の妙藥
信生堂藥舖

カゼイン ガンマー

主婦之友 空想男爵の冒險 世界名作文庫 東京・神田 主婦之友社

各地綜合版

建功神社前に額き 感恩に哭く二青年
本島人大衆に率先垂範

感謝感佩の生きた教訓

【臺中電話】…本島人青年…が"一視同仁"の聖恩に心から感泣し…建功神社…

感謝報恩の念に燃えつつ…

本島人大衆の持つ…

建功神社に祀られてゐる…

感謝の意を捧げ…

吾々本島人…

小遣銭を貯め…

奉公會時局懇談會並講演會

豐原…

嘉義郡…

臺中州少年團員廿一日出北

東石郡…

臺北州司法保護委員總會

【臺北電話】第四回臺北州司法保護委員總會は去る十六日午前九時…

家長會席上

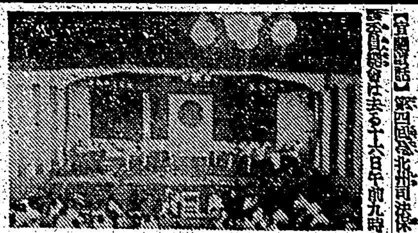

白衣の勇士一部轉療

良き示範たるべく…

統制ある訓練を實施
保甲壯丁團訓練に關し 清原警務課長談

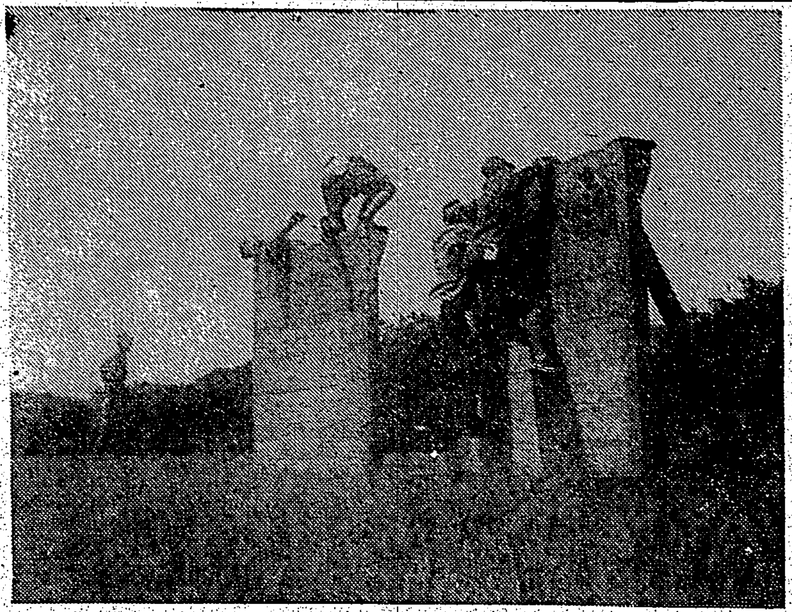

敵城一番乘りを目差して
"鐵の錬成"訪問記（2）

正條植の徹底より 難物の惡弊打破
高雄支局

農事視察隨行記（二）

少年戰士…

和やかな…

辛い經驗…

昔ながら…

この執念…

その觀念…

嘉商校地擴張に地元民代表知事訪問

嘉義市、郡兩園優勝

高雄市青年挺身隊入隊生の身體檢査

老春（179）
川口松太郎 作
伊勢良夫 畫

新生活（1）

人事

淋疾 丹毒等に
チセプタール錠

今日の映画
國際館 / 第二世界館 / 芳乃館 / 大世界館 / 新世界館 / 臺劇

債券 株式
富榮證券時報
富榮證券株式會社

南 15錢 白鷺 20錢 両切煙草 臺灣專賣局

皮膚科 性病科 於保診療所
眼科 年田口醫院
皮膚科 泌尿科 性病科 三艘丸醫院
內科 小兒科 天野醫院
木村胃腸病醫院
外科 肛門病科 菅沼醫院
耳鼻科 咽喉科 藏田醫院

健康に不安なし 風紀嚴格・收入多大
廣東行 佛印行 女給 三十名 募集
西貢 喜樂園 東興 市 公園

萬人油 臺灣總輸入元 株式會社 竹腰商店

化粧品なら トリスク
東京堂藥局 臺北市建成町三ノ一 電話六四〇五番

會葬御禮 鷲田敬作

急性 慢性 淋疾 治療に
アルバジル錠
一、內服により、その病原菌（淋菌）を直接殺滅する
二、睾丸炎、副睾丸炎への病勢移行を防止する
三、攝護腺炎、副睾丸炎への病勢移行を防止する
—適應症—
急性慢性淋疾・攝護腺炎・膀胱炎・副睾丸炎・橫痃・下疳・第四性病その他廣汎なる化膿性疾患に
二十錠 五十錠 百錠
全國藥店・百貨店に有
山之內藥品商會 東京市日本橋區小舟町二 大阪市東區高麗橋五

寄生蟲による國民保健運動
育てよ健兒 絕せよ蛔虫
虫下しに マクニン錠

再認識された カルシウムの効果！
コロイド性正鑄酸カルシウム劑
ビオカルク